



Comune di Tolmezzo

Consulta Frazionale di Caneva

### VERBALE DI RIUNIONE DELLA CONSULTA

Il giorno **14 gennaio del 2020**, alle ore 20.30, presso i locali della ex scuola materna comunale di Caneva, si è riunito il comitato della frazione di Caneva, appositamente convocato dal presidente, per trattare e deliberare sul seguente:

*uff. trascr.*

#### **ORDINE DEL GIORNO**

1. Manutenzione ordinaria e straordinaria rogge
2. Illuminazione strade
3. Depuratore consortile
4. Situazione strade
5. Ponte sulla roggia di via Verzegnis
6. Ciclabili
7. Cantiere località Clapuz
8. Ampliamento cimitero Pieve
9. Marciapiedi
10. Bacheche frazionali
11. Cantiere scalinata accesso pieve
12. Parcheggi disabili frazione
13. Viabilità fronte scuole
14. Mail dedicata "consulta.caneva@com-tolmezzo.regione.fvg.it"
15. Sottopassi
16. Squadra di PC frazione
17. Campo sportivo
18. Delimitazione del territorio della consulta. Articolo 1, punto 2 del "regolamento per il funzionamento delle consulte frazionali"

Sono presenti i signori:

Nome	Cognome	Funzione	Presente
Massimiliano	Cacitti	Presidente	SI
Daniela	Forzan	Membro	SI
Silvano	Rovedo	Membro	SI

Sono altresì presenti l'Assessore Mizzaro Michele, il Consigliere Zamolo Marioantonio ed il coordinatore del gruppo di Protezione Civile di Tolmezzo Alessandro Vettorato.

Constatato il numero legale dei rappresentanti e assunta la presidenza, come da regolamento comunale, da parte di Massimiliano Cacitti, che fungerà anche da segretario verbalizzante, alle ore 20:37 si dà inizio alla riunione e si passa alla trattazione dei punti all'ordine del giorno:

#### **1. Manutenzione ordinaria e straordinaria rogge e 5. Ponte sulla roggia di via Verzegnis**

In merito a questi due punti il Presidente parte col fare presente che sulle rogge della frazione di Caneva se n'è parlato anche nel Consiglio Comunale del 06/11/2019; video disponibile sul canale YouTube del Comune di Tolmezzo dove al minuto 41:20 vi è il consigliere Zamolo che chiede delucidazioni, attraverso un'interrogazione rivolta all'assessore alle frazioni e all'assessore alle manutenzioni, sullo stato di via Verzegnis e del ponte in essere sulla stessa via. Risponde Craighero formulando 3 punti:

1) in merito alla strada: è un intervento necessario ma che al momento non si dispone dei fondi per intervenire e non si sa quando sarà possibile farlo. Sulla strada vengono però comunque fatti interventi puntuali da parte del Comune.

2) sulla pulizia dell'alveo: viene pulita ogni anno attraverso affidamento a specifica ditta esterna; e tutti gli interventi sono finanziati dalla regione attraverso un contributo come da L.R. 11/2015.

Viene predisposto un capitolo a bilancio di spesa corrente di 20000,00 euro per questi interventi. Questo contributo ancora non c'è perché a causa di un errore nella richiesta dello stesso in Regione, la domanda è andata PERSA, anche se l'inghippo è stato risolto si è ora in attesa della graduatoria per l'assegnazione del contributo per poi procedere con l'intervento.

3) sulla barriera del ponte: è prevista la sistemazione del paramano con relativo adeguamento alle norme vigenti.

Il presidente quindi continua facendo presente che a Caneva vi siano due canali artificiali di scorrimento idrico, uno è la roggia e l'altro è la Dardagna. Entrambe dei quali in avanzato stato di degrado e con punti di criticità. Al contrario di quanto dice il comune, ed a detta degli abitanti della comunità, le manutenzioni ordinarie e straordinarie NON sembrano venire compiute. Il presidente invita ed esorta, visto che i lavori a quanto pare vengono compiuti da una ditta esterna ed hanno un costo significativo, a maggiori verifiche e controlli in merito da parte dei preposti dell'amministrazione sul reale svolgimento degli interventi. Lo stesso chiede che venga avvisata anche la consulta sull'inizio di tali lavori da parte di questa ditta esterna, così da poter vigilare e riportare sugli stessi. Questo anche perché è da ricordare che la roggia non ha una lunghezza pari solo al centro abitato del paese, ma vi ha un inizio ed una fine, e basta allontanarsi di poco da questo per ritrovarsi in punti che sono in una situazione di totale abbandono e degrado da ormai decine e decine di anni.

Per quanto concerne i lavori di fatto fatti: nella roggia, in questi ultimi anni vi sono stati fatti solo alcuni lavori di ripristino di certi brevi tratti (zona a monte ed a valle del sottopassaggio in ingresso al paese) da parte del "Servizio gestione territorio montano, bonifica e irrigazione". Del lavoro della ditta esterna, addetta alla manutenzione ordinaria della roggia, ad oggi non si capisce dove questi interventi possano essere stati effettuati visto lo stato ad oggi della stessa. Per quanto riguarda la Dardagna non risultano manutenzioni fatte da quando è stata ripristinata, oramai decenni addietro, e sembra quasi sia stata totalmente dimenticata da parte dell'amministrazione; la pulizia/manutenzione viene ad oggi fatta solo da alcuni dei privati a cui la stessa passa prossima ai terreni di proprietà, e che il più delle volte crea situazioni di disagio. Il presidente segnala il problema causato ad oggi dall'opera di presa per la captazione e convogliamento di quest'acqua, che fa parte del grosso cantiere sopra via Villa Santina e che doveva essere terminato al 31 dicembre 2019 ma di cui ad oggi non si sa ancora a quanto si protrarrà tale cantiere, che viene ora riversata dalla montagna alla Dardagna facendo sì che la portata della stessa venga notevolmente incrementata creando molti problemi ai privati in cui questa passa prossima alle proprietà.

Viene chiesto se all'atto della progettazione di tale opera sia stato preso in considerazione il dove venisse poi scaricata tutta l'acqua intercettata visto che non vi sono stati fatti lavori di pulizia e bonifica della parte a valle della Dardagna appunto. E se nel caso che tali considerazioni siano state fatte viene da chiedersi il perché non si sia intervenuti con una manutenzione sulla Dardagna interessata da tale aumento di portata d'acqua così da garantire il deflusso e prevenire eventuali problematiche e criticità? Si attende risposta in merito!

Anche perché questo incremento della portata ha fatto sì che con l'ultima perturbazione si allagassero in modo significativo proprietà private, le campagne in fondo ed uscita dal paese e recando probabilmente dei problemi anche al depuratore presente proprio lungo il tratto di maggior deflusso dell'acqua. Viene anche fatto presente che il tratto di Dardagna che va dall'ultima casa in uscita dal paese alle campagne non vi è mai stata fatta manutenzione di nessun tipo.

## **2. Illuminazione strade**

Su questo è stato fatto notare che ci sono diversi lampioni che non funzionino e l'assessore Mizzaro ha risposto che viene compiuto con scadenza programmata il controllo e manutenzione ordinaria dei lampioni. E se ci dovessero essere delle problematiche di contattare gli uffici manutenzione del comune di Tolmezzo.

## **3. Depuratore consortile**

Dopo aver ricevuto delle segnalazioni ed aver verificato che per la prima volta, e solo dopo l'ultima perturbazione, del personale non identificato come comunale stava facendo dei lavori al depuratore consortile sito nella campagna appena poco lontano dall'abitato e dove si riversa tutta l'acqua della "Dardagna", viene richiesto all'assessore Mizzaro delucidazioni ed un resoconto sullo stato in essere dello stesso, il quale si impegna a verificare e fornire informazioni in merito.

## **4. Situazione strade**

Viene nuovamente segnalato, sebbene già noto da svariato tempo, il degrado su TUTTA Via Verzegnis che va peggiorando sempre più, strada che conduce ad un centro per disabili e che richiede sovente di intervento di ambulanze, accesso principale che conduce ad attività commerciali e ricreative, ad abitazioni, arteria che collega il centro del paese alla pineta e ad una delle ciclabili.

Altra strada dove viene segnalata una forte pericolosità è il tratto di via Monte Grappa in uscita dal paese e che si immette in via Villa Santina. Per questo tratto si richiede di trovare una soluzione, si propone e consiglia di renderlo a senso unico dall'intersezione di via Monte Grappa con via Villa Santina fino all'altezza dell'intersezione con via Dal Crist, in uno dei due senso; soluzione questa più immediata, sicura e meno costosa.

## **6. Ciclabili**

È risaputo che le ciclabili sono in toto in carico all'Uti ma si fa presente e si segnala all'Assessore Mizzaro in modo che si faccia portavoce poi per l'Ammirazione Comunale e la stessa Uti che:

- i tratti di ciclabile 8a promiscua hanno ad oggi bisogno di manutenzione sia per quanto concerne il fondo stradale che per la segnaletica verticale che risulta insufficiente ed a tratti inesistente;
- che il tratto chiuso in località Clapuz è fondamentale non solo per un aspetto ludico e sportivo dei cittadini di TUTTA la Carnia ma soprattutto per finalità turistiche. Si richiedono le tempistiche sulla riapertura ed informazioni in merito alle chiusure future previste. Vista anche la pericolosità, dimostrata dai diversi incidenti successi proprio dalla e per causa della chiusura di tale tratto, nel dover dirottare il traffico pedonale e ciclabile all'interno della galleria;
- si rinnova la richiesta già fatta al Sindaco in data 7 agosto 2018 e di cui si può prendere visione come da ALLEGATO 1, dove si chiede delucidazioni sull'accesso alla chiesetta di San Pietro e Paolo in quanto la strada di via Redeulis ad un certo punto diventa ciclabile e viene così vietato l'accesso degli autoveicoli. Si chiede, in quanto costituita ciclabile solo successivamente, che venga presa in considerazione di renderla promiscua per far sì di poter accedere fino alla chiesetta, questo anche perché la vecchia strada comunale risulta ad oggi in disuso e transitabile solo con determinati tipi di mezzi. Si richiede quindi la verifica dello stradario per i tratti segnalati e si attendono risposte chiare e specifiche.

## **7. Cantiere località Clapuz**

Vengono richieste all'assessore Mizzaro informazioni sullo stato del cantiere sito in località Clapuz, che prevede una semplice bonifica e messa in sicurezza della parte interessata dalla ciclabile così da poterla riaprire. L'amministrazione comunale è consapevole che l'intervento per quella porzione è di ben altra natura ma per ora, a detta dell'Amministrazione Comunale, non vi sono i soldi per la

messa in sicurezza così come dovrebbe essere fatta. Che però è tra le cose da fare e che si faranno non appena ci sarà la disponibilità. Una ipotesi è di inserire tale manutenzione nel fondo per Vaia. Il cantiere in essere e quelli futuri fanno sì che la ciclabile venga chiusa ed obbliga ciclisti e pedoni a passare per la galleria, anche questa più volte segnalata per le criticità che presenta e dove il comune non può intervenire in quanto provinciale. Ci viene comunque detto che in questo momento ci sono varie ed eventuali soluzioni che vengono vagliate per facilitare la viabilità in sicurezza sia pedonale che ciclabile.

#### **8. Ampliamento cimitero Pieve**

È da tempo che la popolazione di Caneva chiede un ampliamento del cimitero della Pieve; l'ampliamento non risulta possibile ed a detta dell'assessore Mizzaro una soluzione possibile potrebbe essere creare nuovi loculi. Si è richiesto di vagliare tale ipotesi.

#### **9. Marciapiedi**

Viene segnalato all'assessore Mizzaro che riporti poi anche all'Amministrazione Comunale, che a Caneva manchino i marciapiedi; "promesse elettorali" fatte già dalla precedente amministrazione, ora riconfermata. Si fa presente che in molti si ritrovano ad essere stati vincolati a costruire muri di cinta rispettando le misure dettate dai PRGC e che ad oggi si ritrovano con situazioni di degrado proprio davanti le proprie abitazioni, aree identificate come comunali di cui, per un decoro urbano e senso civico, si devono fare carico gli stessi privati. Si fa notare come Caneva sia poi interessata da un centro disabili e persone anziane che hanno bisogno di muoversi ed essere accompagnati anche con la carrozzina, divenendo un pericolo per la viabilità e per loro stessi.

#### **10. Bacheche frazionali**

Viene richiesta la verifica sull'ubicazione delle attuali tre bacheche frazionali, in modo particolare quella installata sul muro di un'abitazione privata al centro del paese.

Viene richiesta la possibilità di farne di mobili, optando per questa soluzione un frazionista si è già offerto e reso disponibile di farle lui in ferro, e di individuare un posto in fondo al paese (visto la totale mancanza da sempre di una bacheca frazionale), un posto al centro del paese (ipotizzando di metterla su uno dei marciapiedi di fronte alla chiesa) ed uno zona bar visto il punto con maggiore aggregazione della frazione, oppure sempre in quella zona sfruttando quello già in essere. Si richiede notizie in merito a quanto richiesto e se quanto proposto potrebbe essere fattivo così da portare il tutto in delibera in una delle prossime riunioni della consulta.

#### **11. Cantiere scalinata accesso pieve**

Viene segnalato che persiste il passaggio di pedoni sia in salita che in discesa alla Pieve, questo nonostante cartello ed ordinanza di non accesso. Visto che come da sopralluogo fatto, la criticità del punto interessato al movimento in atto è alquanto alta ed importante, si richiede all'assessore Mizzaro che provveda ad evitare l'accesso alla scalinata in ambo i sensi anche, se necessario, con la chiusura totale dell'accesso.

#### **12. Parcheggi disabili frazione**

Il Presidente fa notare all'Assessore Mizzaro che nella frazione gli stalli riservati ai disabili siano totalmente in decadenza o assenti, portando ad esempio quelli presenti nel parcheggio di fronte all'Azienda Agricola Gnaus, presenti solo i contorni degli stalli ma privi di segnaletica orizzontale e verticale, come anche altri della frazione. Oppure i parcheggi con stalli bianchi e di 1 posto disabili previsti ormai da svariato tempo, tra le cose da fare della precedente amministrazione, in fondo a via Monte Grappa e come si vede dall'ALLEGATO 2. Su questo punto si attende una verifica ed una

risposta sul numero di stalli esistenti, sul dove sono e su quelli previsti. È impensabile che in una comunità non si pensi ed abbia un occhio di riguardo alle persone con disabilità.

### **13. Viabilità fronte scuole**

Per quanto concerne la viabilità fronte scuole si segnalano le criticità già ormai note del non rispetto dei limiti di velocità da parte delle autovetture di ogni tipo e genere, lo scarso numero di parcheggi e spazi adibiti alla sosta anche temporanea, e la pericolosità dell'accesso al ponte in uscita da Caneva come anche la viabilità in discesa dal ponte che poi deve entrare in paese a Caneva. L'assessore Mizzaro si rende disponibile a vagliare eventuali possibili soluzioni, escludendo da subito la possibilità di effettuare una rotonda come da proposta fatta da uno dei membri della consulta. Nell'attesa di eventuali possibili soluzioni future per ora non vi sono in programma investimenti per la messa in sicurezza di quest'area.

### **14. Mail dedicata [consulta.caneva@com-tolmezzo.regione.fvg.it](mailto:consulta.caneva@com-tolmezzo.regione.fvg.it)**

Viene richiesto se sia possibile avere una mail dedicata per la consulta frazionale così da snellire, nel tempo i vari cambi dei componenti della consulta, ed avere così i riferimenti sempre fissi e scindere quello che è una mail istituzionale con una personale, ed anche per fare in modo che chi succederà nella carica possa avere anche le varie comunicazioni precedenti da poter vagliare. L'assessore Mizzaro ha risposto che, ad esempio, una mail con l'estensione richiesta non è possibile avere e di provvedere con una mail dedicata con uno dei tanti provider disponibili.

### **15. Sottopassi**

Sono state illustrate e segnalate delle criticità che si riscontrano nei tre sottopassi in caso di maltempo. Nello specifico quello su via Verzegnis che porta verso il vivaio, quello in località Launes e località Pradat che rispettivamente portano verso la pineta dove vi abitano dei nuclei familiari che nel caso dell'ultimo maltempo sono rimasti praticamente isolati. Viene richiesto all'amministrazione comunale che venga presa in considerazione la situazione con interventi di messa in sicurezza e soprattutto di pulizia di quelle che sono le vie di deflusso idriche.

### **16. Squadra di PC frazione**

Il coordinatore del gruppo di PC di Tolmezzo Vettorato è stato invitato dal Presidente di consulta in merito all'esperienza personale vissuta e condivisa nell'ultimo maltempo che ha colpito ed interessato tutta la Carnia e dove fortunatamente nella frazione di Caneva, seppur essendoci punti critici costantemente monitorati, non si sono riscontrati danni rilevanti. L'idea e volontà è nata monitorando durante la notte ed il giorno, e passando svariate ore in sede della PC di via Paluzza, confrontandosi anche con il Sindaco Brollo, che sarebbe interessante ed utile avere all'interno della popolazione di Caneva alcune persone facenti parte della PC in quanto conoscitrici di ogni singola criticità della frazione e quindi, su disposizioni della sede, pronti ad intervenire in caso di necessità con competenze, attrezzature e mezzi consoni al tipo di problematica su cui far fronte. Vettorato ha fatto un excursus dettagliato su quello che è la PC e più nello specifico sull'operatività nel Comune di Tolmezzo. Ha illustrato funzioni e modalità di dove interviene e cosa faccia la PC, e tutte le normative nazionali e regionali che riguardino l'attività della stessa. Un dato che fa pensare e su cui fare un ragionamento è che il gruppo PC del comune di Tolmezzo possa contare di sole 18 persone che il più delle volte, durante il loro intervento, vengono denigrate e colpevolizzate per determinate situazioni dimenticando che queste persone sono dei VOLONTARI e che la colpa di quel dato evento non è loro.

*Su questo punto si delibera*

- ci si rende disponibili come consulta ad indirizzare e fornire informazioni in merito alle modalità di ricerca di persone, per chi tra la popolazione della frazione di Caneva nutra interesse nell'entrare nel gruppo di PC di Tolmezzo.  
È possibile chiedere informazioni attraverso la mail dedicata: [protezionecivile.tolmezzo@gmail.com](mailto:protezionecivile.tolmezzo@gmail.com),
- si vaglierà la disponibilità in una collaborazione da parte della popolazione per il monitoraggio dei terremoti tramite intervista e gruppo WhatsApp,
- di proporre e adottare giornate ecologiche.

#### **17. Campo sportivo**

Per quanto concerne il campo sportivo di Caneva si è convenuto di ricercare le risposte su proprietà ed eventuale fruizione da un residente della frazione.

#### **18. Delimitazione del territorio della consulta. Articolo 1, punto 2 del "regolamento per il funzionamento delle consulte frazionali"**

Come già precedentemente richiesta in forma verbale in incontro pubblico, viene rinnovata la richiesta all'assessore Mizzaro della planimetria di delimitazione territoriale della Consulta di Caneva. Lo stesso si impegna di farla avere quanto prima. Si attende tale documentazione visto anche, ed a maggior ragione, che la stessa avrebbe già dovuto essere stata fornita come allegato del "regolamento per il funzionamento delle consulte frazionali"

#### **Varie ed eventuali**

È poi stato fatto presente alla consulta e quindi necessario inserire un "varie ed eventuali" in quanto in sede di incontro coloro della popolazione intervenuta ha sollevato dei problemi concernenti a fuochi accesi in orari non autorizzati in cui è stato prezioso il contributo normativo vigente da parte dell'intervenuto Vettorato.

#### **Su questo punto si delibera**

- richiesta allo sportello del cittadino di pubblicazione del regolamento sulla possibilità di accensione di fuochi all'interno del centro abitato,
- si chiede all'amministrazione comunale che si interfacci con l'Uti per la possibilità di far fare dei passaggi nella frazione da parte della Polizia Locale.

Non essendoci null'altro da deliberare, il Presidente dichiara sciolta la seduta alle 22:21, previa approvazione da parte dei rappresentanti della Consulta di quanto espresso ai punti precedenti. Si richiede allo sportello del cittadino che unitamente alla pubblicazione on-line nell'apposito spazio del sito del comune di Tolmezzo del presente verbale venga pubblicato, se possibile, anche il regolamento concernente l'accensione di fuochi e fiamme libere così come regolamentato dal Comune.

Il Presidente

\_\_\_\_\_  
segretario verbalizzante

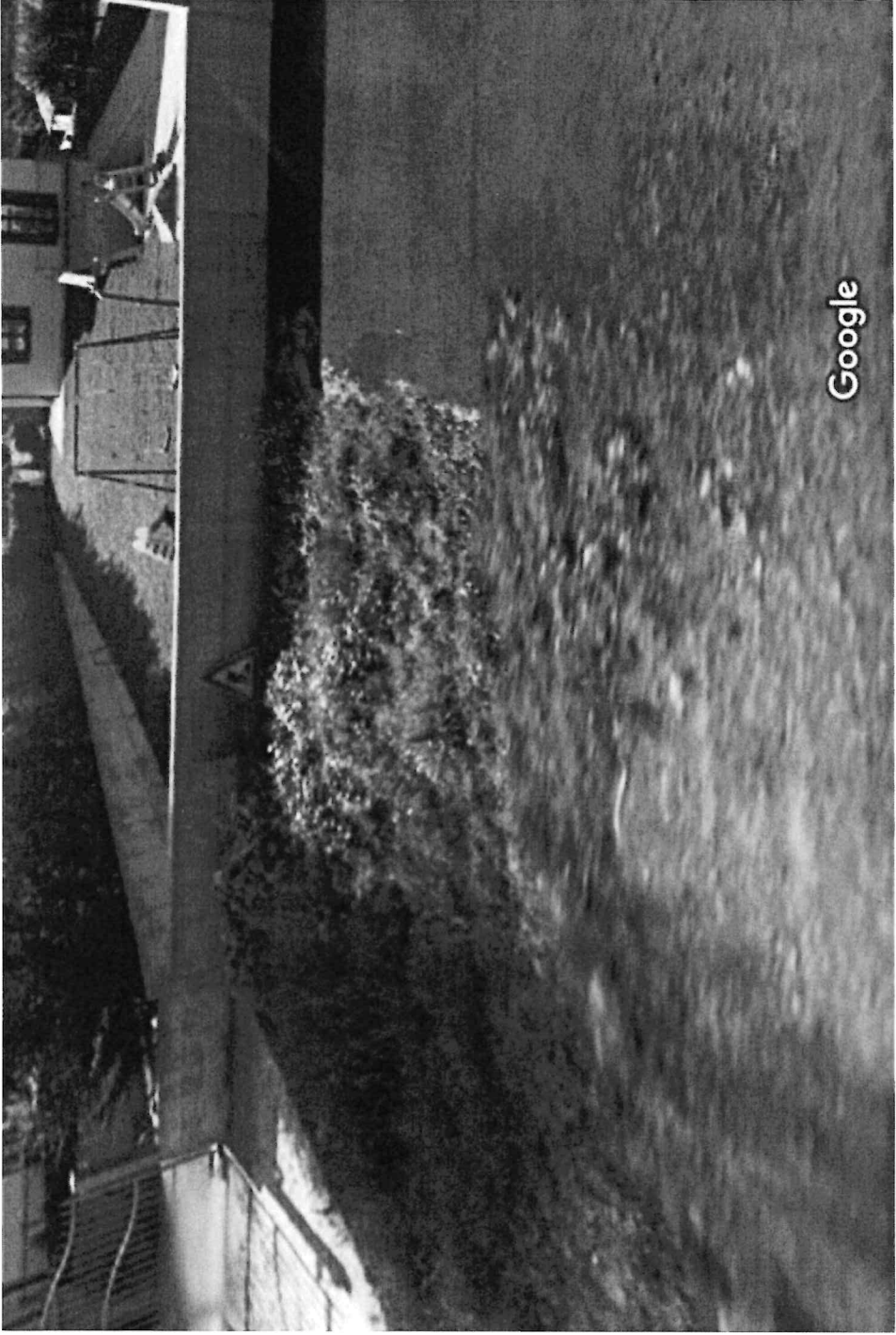

Parrocchia di San Nicolò vescovo  
Via Montagrappo, 30  
33028 CANEVA di Tolmezzo (UD)

- 8 AGO, 2018

Copia



Signor Sindaco  
della Città di  
33028 TOLMEZZO

Signor Sindaco,

per un'antica tradizione, è consuetudine che nella sera del 29 giugno venga celebrata la Santa Messa in onore dei Santi Pietro Paolo nell'omonima chiesetta situata nella medesima località e parte integrante della Parrocchia di San Nicolò Vescovo di Caneva. (cfr. mappa allegata).

La chiesa è raggiungibile seguendo la pista ciclabile che da Via Redeulis si dirige verso Villa Santina o, in alternativa, usando la vecchia strada comunale che, lasciata la stessa via che svolta a sinistra, procede diritta seguendo la base della scarpata della strada nazionale.

Quest'anno, la Santa Messa, seguita sempre da numerosissimi fedeli, non si è potuta celebrare in quanto i Vigili avrebbero verbalmente vietato il passaggio di auto sulla pista ciclabile e la vecchia strada è transitabile solamente con trattori o altri mezzi agricoli.

Il nostro Parroco che è costretto sulla sedia a rotelle causa sclerosi e per spostarsi deve necessariamente usufruire di un'autovettura ad hoc, è stato di fatto impedito di raggiungere il luogo sacro in questione.

Dalle foto allegate, si può chiaramente evincere lo stato di abbandono delle strada di cui trattasi, dissestata nel fondo e quasi interamente coperta dalla vegetazione che, a tratti, rende difficile anche il procedere a piedi.

Premesso quanto sopra, si chiede che l'Amministrazione esamini la possibilità di sistemare adeguatamente il fondo e di provvedere al taglio della vegetazione per consentire il transito anche alle normali autovetture.

L'impossibilità di raggiungere la chiesetta da parte del Parroco rappresenterebbe infatti la fine di una tradizione molto sentita e che è anche importante momento di aggregazione e condivisione per gli abitanti di Caneva.

Restiamo in attesa di conoscere le decisioni che verranno adottate e cogliamo l'occasione per inviare, con anticipati ringraziamenti, i più distinti saluti.

Allegati: varie foto

Caneva, 07.08.2018

Copia p.c. Associazione Caneva



p. Il Consiglio Parrocchiale.  
Leonarduzzi Don Leonardo



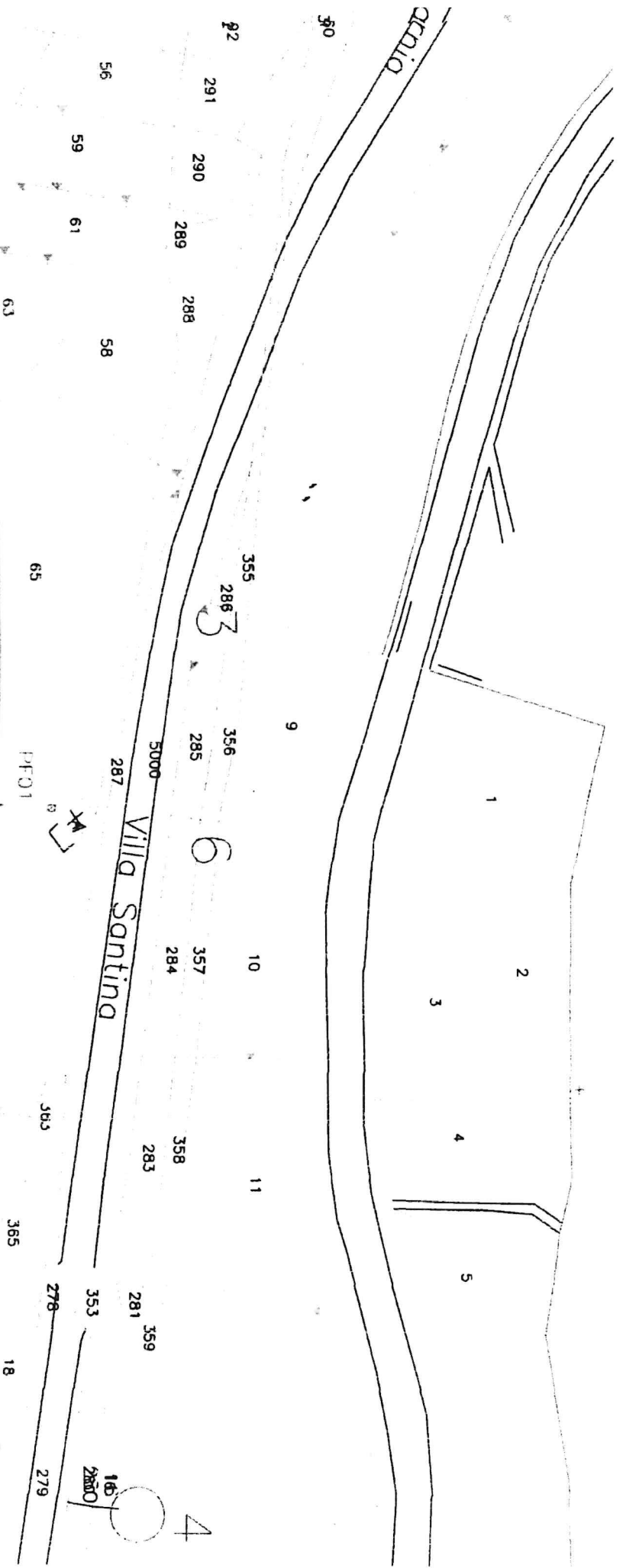

Villa Santina  
 Acchio  
 P.F.01  
 1  
 2  
 3  
 4  
 5  
 6  
 7  
 8  
 9  
 10  
 11  
 18  
 16  
 279  
 281  
 283  
 284  
 285  
 287  
 288  
 289  
 290  
 291  
 292  
 353  
 355  
 356  
 357  
 358  
 359  
 363  
 364  
 365  
 369  
 370  
 376  
 377  
 378  
 379  
 380  
 381  
 382  
 383  
 384  
 385  
 386  
 387  
 388  
 389  
 390  
 391  
 392  
 393  
 394  
 395  
 396  
 397  
 398  
 399  
 400